



Sabes que puedes

Memoria 2018-2019

ÍNDICE

- 3 _ Saludas**
- 5 _ Radio ECCA 18/19:
Sabes que puedes**
- 12 _ Islas occidentales**
- 14 _ El Hierro**
- 16 _ La Palma**
- 18 _ La Gomera**
- 20 _ Tenerife**
- 22 _ Islas orientales**
- 24 _ Gran Canaria**
- 26 _ Fuerteventura**
- 28 _ Lanzarote**
- 30 _ Sedes peninsulares**
- 32 _ Andalucía**
- 34 _ Extremadura**
- 36 _ Galicia**
- 38 _ Madrid**
- 40 _ Murcia y Alicante**
- 41 _ Cooperación**
- 42 _ Direcciones y teléfonos**

Este pasado verano hemos vivido con intensidad que cuando un pueblo, su administración pública y su sociedad civil se ponen a trabajar juntos por un empeño, somos capaces de salir bien de los problemas más graves. Una buena alianza para hacer el bien.

La vida de Radio ECCA es esa misma alianza entre sociedad civil y administraciones públicas prolongada durante 55 años. ECCA tiene un objetivo precioso: que las personas sean dueñas de sus propias vidas y formen una ciudadanía activa en nuestra sociedad mediante la educación, el acompañamiento social y una comunicación responsable. Durante estos 55 años, millones de personas han participado activamente en Radio ECCA y han cambiado cientos de miles de vidas en Canarias, en el resto de España, en América Latina y en el África cercana.

Estos 55 años han servido para sumar la tradición educativa de cinco siglos de la Compañía de Jesús - cómo no reconocerla en las islas en que nació José de Anchieta - la vocación de servicio público de las administraciones y la profesionalidad de quienes han trabajado en la misma.

Radio ECCA acaba de iniciar un curso que afronta el futuro con tres grandes focos: promover la inclusión social, fomentar una cultura ecorresponsable y procurar una mayor alianza, una mayor vertebración social. Esta propuesta se encuadra en el marco de la Estrategia Canaria para un Desarrollo Sostenible y, por tanto, mira al horizonte 2030. Son tres grandes focos de nuestra acción

La Fundación que tengo el honor de presidir junto al Excmo. Sr. D. Ángel Víctor Torres, tiene como único objetivo garantizar la continuidad de la alianza que puso en marcha Radio ECCA y que la mantiene como un instrumento plural, versátil y ágil que se pone al servicio de personas extraordinarias que dan a sus vidas una segunda oportunidad, volviendo a la educación o emprendiendo itinerarios socioeducativos apropiados para sus vidas. Mis palabras tienen que dirigirse principalmente a esas personas y lo hacen con una alabanza, un profundo respeto y una promesa de servicio: ustedes son lo mejor de nuestra Casa, ustedes asumen el protagonismo de sus vidas, con ustedes estaremos en el camino para ayudar y servir.

La experiencia de la Compañía de Jesús nos ha llevado, en los últimos años, a fijar algunas preferencias universales para orientar la tarea de nuestras instituciones. Son universales, porque sabemos que hay valores como el amor, la solidaridad, la alegría o la solidaridad que están en todas las culturas. Nos cuesta a los jesuitas usar el término global porque, como tantas veces hemos oído, contiene la amenaza de la uniformidad y la falta de respeto a la diversidad que enriquece a la humanidad.

Las cuatro preferencias nos orientan hacia las personas más vulnerables, acompañando principalmente a la gente más joven y promoviendo el cuidado de la casa común con una ética ecorresponsable. Nosotros, los jesuitas, vivimos ese marco de preferencias enclavado en un horizonte de amor y un misterio de luz en el que reconocemos al Dios vivo y que da vida de Jesús, el nazareno, cuyo nombre nos honramos de llevar.

Por supuesto, sentimos la responsabilidad de una misión

de gobierno y de los esfuerzos que debe hacer nuestra sociedad.

Sabemos que para que ECCA pueda avanzar bien en esta dirección necesitamos dotarla de un marco normativo y de financiación apropiado que, probablemente, se ha quedado anticuado desde aquel gran momento que fue la creación de la Fundación titular de Radio ECCA en 1986, hace casi treinta años. Vamos a estudiar las mejores soluciones con el equipo de Radio ECCA y con su Patronato, para afirmar nuestro compromiso y promover la alianza.

Pero permítanme que acabe estas palabras usando el lema que este curso propone Radio ECCA: "Sabes que puedes". Quiero contribuir a su campaña animando a todas y a todos a no cejar en el empeño, a poner la formación y la promoción de una ciudadanía global en el centro de nuestros esfuerzos. Sabemos que podemos. Con esa confianza, la memoria que aquí presentamos, nos anima a mirar hacia adelante, hacia un nuevo desafío.



Ángel Víctor Torres Pérez
Presidente de Honor

que nos supera y sabemos que no siempre estamos a la altura y que, en ocasiones, nos debemos avergonzar de nuestro mal hacer. Sin embargo, nos sentimos profundamente agradecidos por el hecho de que esta misión la compartimos con muchas otras personas. La historia de ECCA es una historia de misión compartida, una misión que alía a lo público con lo privado, a lo religioso con la laicidad, al voluntariado con las y los profesionales, a las personas usuarias con quienes trabajan en la Casa.

Anchieta, compañero jesuita, hijo de esta tierra, ya mayor, cuando recorría los caminos de Brasil, entre el agua y el barro, confesó a un compañero de camino lo siguiente:

«Algunos desean que les coja la muerte en varias partes o colegios, conforme al afecto de cada uno, para pasar aquel último trance con mayor ánimo y consuelo, ayudados de la caridad de sus Hermanos; pero yo digo que no hay género de muerte mejor que dejar la vida anegada entre el cieno y el agua de estas lagunas, caminando por obediencia y el bien de nuestros prójimos».

Era su modo de decir lo que ahora decimos, casi cinco siglos después: la Compañía de Jesús está aquí para estar al servicio, con otras y otros, de quienes más necesidades tienen. Gracias.



Antonio España Sánchez
Presidente Ejecutivo



Sabes que puedes

En 2008 comenzó una crisis que, se presumía, iba a significar el final de un modelo. De hecho, se convirtió en un tópico decir que de aquella situación se saldría con formación, formación y formación. Han pasado diez largos años desde el verano en que oímos hablar por primera vez de las hipotecas “subprime”. Tras la crisis nos encontramos con un panorama con tres acentos:

- La **desigualdad y el empobrecimiento** creciente de buena parte de nuestra población que vincula claramente exclusión social con carencias educativas.
- El desencadenamiento de la **crisis climática** sin que hayamos conseguido una cultura y una formación que promueva un cuidado eficaz de la Casa Común y una actuación ecorresponsable.
- Finalmente, **una sociedad plural, diversa**, que necesita trabajar por la integración y la convivencia.

Por eso, la ECCA actual se enfoca, mediante la educación, la intervención social y la comunicación, a promover el empoderamiento de las comunidades y las personas por una sociedad más justa, más equitativa, con una cultura profunda del cuidado medioambiental y articulada como ciudadanía responsable y global.

Hace una década, la Agenda Europa 2020 nos puso objetivos medibles en educación: para el 2020 el 95 % de los menores deberían tener educación preescolar, el 90 % obtendría resultados satisfactorios y la titulación oficial antes de los 24 años, el 40 % alcanzaría la educación superior antes de los 34 años, con un 20 % cursando parte de sus estudios en el extranjero y con una formación que permitiera alcanzar el empleo tras la titulación. En síntesis, se trataba de avanzar hacia la sociedad del conocimiento sin dejar a nadie atrás.

Así que pusimos el acento en las cientos de miles de personas adultas que no tienen el Graduado en Educación Secundaria y en el 20 % de jóvenes que llegan a los 24 años sin esa titulación. No podemos hablar de sociedad del conocimiento o diversificar nuestra economía cuando la formación básica de nuestra gente joven y la formación a lo largo de la vida nos sitúa en los últimos puestos de la Unión Europea.

El trabajo realizado es enorme. En el pasado curso ECCA registró casi 40 000 matrículas en sus cursos y acompañó con sus proyectos sociales a unos 30 000 participantes más. La mayoría, en torno al 65 %, mujeres. Muchas personas jóvenes, el 40,02 %, menor de 34 años. El 19 % nació fuera de la Unión Europea. Más del 70 % de nuestros participantes está en situación de empobrecimiento, exclusión o vulnerabilidad. Hablamos de jóvenes que llevan cinco o seis años sin formación ni empleo; de mujeres que necesitan un acompañamiento específico para librarse de contextos de violencia; de menores inmigrantes no acompañados o de personas que conviven con discapacidades que requieren de una formación adaptada.

ECCA es una alianza. Lo es primero por los hechos: la inmensa mayoría de las personas que se acercan a ECCA lo hacen gracias a la colaboración de otras instituciones: ONG, empresas, comunidades religiosas o servicios sociales de los municipios o los cabildos. En cada lugar donde estamos, somos posible gracias a todas esas instituciones y personas. Nuestro modo de trabajar se orienta a vertebrar comunidades y territorios para que la formación, tal y como se nos ha dicho por un ilustre premio nobel de la Paz, sea la mejor herramienta para la transformación personal y social. Por eso, es de justicia dar gracias a todas las instituciones con las que colaboramos en la tarea: en torno a quinientas organizaciones públicas y privadas.

Es evidente que el esfuerzo que estamos haciendo es insuficiente. Por eso, ECCA necesita mejorar para que la población en situación de exclusión, vulnerabilidad y empobrecimiento, la que más necesidades tiene, no se quede con un instrumento también excluido, vulnerable y empobrecido. Es obvio que la Institución ha aprendido a ser eficaz y eficiente, pero también es obvio que, con la magnitud del desafío, necesitaríamos aumentar el esfuerzo público para que ECCA y el sistema de personas adultas en su conjunto puedan ser una respuesta que dé la vuelta a la situación sin esperar a que la próxima crisis nos diga de nuevo que en la formación está la mejor respuesta.

Sabes que puedes

Lucas López Pérez SJ
Director General y Titular de
Radio ECCA, Fundación Canaria

Amparo Osorio Roque
Subdirectora General y Gerente de
Radio ECCA, Fundación Canaria

Los recursos económicos

Resultado, origen y destino

Resultado: - 21 450 €

Los ingresos alcanzaron los 16 014 534 € y los gastos fueron de 16 035 984 €. Por tanto, hemos gastado 687 040 € más que en el ejercicio anterior (4,48 %). Hemos ingresado 638 391 € más que en el ejercicio 2017/18 (4,15 %). El EBITDA generado no permite afrontar las obligaciones hipotecarias a corto plazo. Por tanto, ha supuesto tensiones de tesorería.



Origen de los recursos: 15 376 142 €

La Consejería de Educación del Gobierno de Canarias es el principal origen de los recursos de Radio ECCA, al contribuir, mediante el pago delegado, al 34,3 % del total de ingresos. El resto de los recursos obtenidos proviene de acuerdos alcanzados con entidades privadas (26 %). Otras ayudas públicas significan el 28,8 % y recursos propios son el 10,9 %. La tendencia de estos últimos cinco años señala un aumento de la presencia de fondos privados en la Institución.



El destino de los recursos: 15 348 943 €

Nuestra Institución dedica el 37,5 % de sus recursos directamente a la acción educativa. El 41,2 % a los proyectos de acción social. Un 16,8 % de los recursos se destinan a pagar los servicios centrales y el área de comunicación de nuestra fundación. Las principales cuentas RR. HH. (80 %) y los servicios exteriores (13,4 %).



Pasivo no corriente: 3 088 652 €

La precipitada caída de recursos públicos al final de la década pasada, supuso un endeudamiento de ECCA muy superior a su media histórica. Durante el ejercicio, ECCA retorna en torno a 200 000 € en concepto de deuda. Es el tercer ejercicio consecutivo en el que reducimos nuestra deuda. Sin embargo, el aumento de la actividad vinculada a proyectos genera alguna tensión a la hora de afrontar nuestras obligaciones.



Colaboración pública: 10 702 043,22 €

(total ejecutado hasta 31 de agosto 2019: 9 287 551,09 €)

Gobierno de Canarias: 7 870 706,90 €

Consejería de Educación y Universidades	7 284 463,98 €
Dirección General de Juventud	49 725,00 €
Consejería de Empleo, Políticas Sociales y Vivienda	362 542,00 €
Consejería de Presidencia, Justicia e Igualdad	38 999,90 €
Dirección General de Políticas Sociales e Inmigración	131 976,02 €
Parlamento de Canarias	3000,00 €

Otras CC.AA.: 1 024 561,10 €

Galicia	255 807,69 €	Andalucía	29 028,95 €
Extremadura	368 762,65 €	Madrid	60 917,87 €
Murcia	310 043,94 €		

Gobierno de España: 300 208,00 €

Ministerio de Trabajo, Migraciones y Seguridad Social 348 220,00 €

Otras administraciones: 74 741,44 €

Programa Cooperación Interreg MAC 2014/20 FEDER UE 43 623,44 €
Comisión Europea 31 118,00 €

Cabildos y Diputaciones: 1 084 156,12 €

Gran Canaria	491 351,48 €	Diputación de Alicante	4394,71 €
Lanzarote	48 689,00 €	Diputación de Badajoz	4750,00 €
Fuerteventura	117 390,01 €	Diputación de A Coruña	5273,29 €
Tenerife	270 000,00 €	Diputación de Pontevedra	14 332,46 €
La Palma	102 252,17 €	Diputación de Ourense	4500,00 €
La Gomera	23 000,00 €	Diputación de Cáceres	426,00 €
El Hierro	4150,00 €		

Colaboraciones municipales: 341 316,36 €

Ayuntamientos de Lanzarote:

San Bartolomé 3000,00 €

Ayuntamientos de Fuerteventura:

3617,30 €

Puerto del Rosario 630,00 €

La Oliva 1550,30 €

Tuineje 1212,00 €

Pájara 225,00 €

Ayuntamientos de Gran Canaria:

67 195,93 €

Moya 3476,00 €

Mogán 744,00 €

Valleseco 110,00 €

Las Palmas de GC 23 007,91 €

Agaete 3000,00 €

Firgas 202,00 €

Arucas 1125,00 €

Agüimes 2931,94 €

Santa María de Guía 1180,00 €

La Aldea de San Nicolás 1716,00 €

Teror 9502,64 €

Villa de Ingenio 3000,00 €

Santa Lucía de Tirajana 4579,44 €

Telde 12 000,00 €

Gáldar 756,00 €

Vega de San Mateo 990,00 €

Ayuntamientos de Tenerife:

59 215,50 €

La Victoria de Acentejo 36,00 €

Icod de Los Vinos 15 000,00 €

Santiago del Teide 3086,00 €

San Cristóbal de

La Laguna 9917,50 €

La Guancha 1500,00 €

La Orotava 5850,00 €

Tacoronte 14 380,00 €

Arona 2 946,00 €

Adeje 8000,00 €

Santa Cruz de Tenerife 9 514,00 €

Candelaria 350,00 €

El Sauzal 1000,00 €

Puerto de La Cruz 275,00 €

Los Silos 2082,00 €

Los Realejos 315,00 €

Ayuntamientos de La Palma:

11 103,20 €

Garafía 1000,00 €

Puntallana 1131,00 €

Fuencaliente 1378,20 €

Breña Alta 210,00 €

Los Llanos 7000,00 €

San Andrés y Sauces 120,00 €

Santa Cruz de La Palma 264,00 €

Ayuntamientos de El Hierro:

4982,00 €

Valverde 2705,00 €

El Pinar 800,00 €

La Frontera 1477,00 €

Ayuntamientos de La Gomera:

4000,00 €

San Sebastián de

La Gomera 4000,00 €

Ayuntamientos peninsulares:

188 202,73 €

Sevilla 37 500,00 €

Cáceres 9 600,00 €

Alicante 13 149,20 €

Murcia 2447,31 €

A Coruña 108 228,48 €

Vigo 2126,21 €

Tomíño 11 678,15 €

Badajoz 5013,93 €

Bergondo 993,38 €

Colaboración privada: 4 517 622,98 €

Total ejecutado hasta 31 de agosto 2019: 4 387 755 €

Proyectos financiados con subvenciones privadas 4 098 872,77 €

Fundación La Caixa	3 756 068,62 €	Alumnado Forum A Coruña	129 645,00 €
Fundación Entre Culturas	58 463,160 €	Fundación Don Bosco	24 000,00 €
Compañía de Jesús	110 695,99 €	Fundación Sergio Alonso	20 000,00 €

Proyectos financiados con convenios privados 240 777,08 €

Fundación Secretariado Gitano	61 088,00 €	Asociación Fuerteventura-norte	709,08 €
Cáritas Diocesana de Canarias	1000,00 €	Agencia para la Reeducción y Reinserción del Menor Infractor	5175,00 €
Cáritas Diocesana de Málaga	3800,00 €	Fundación Pastrana	5000,00 €
Fundación Síndrome de Down de la Región de Murcia	3000,00 €	Fundación Proyecto Don Bosco	3100,00 €
Hnos. Maristas Prov. Medit. Obra Social Alcantarilla	3000,00 €	Colegio San Ignacio de Loyola	4100,00 €
Fundación Cajamurcia - Bankia	3000,00 €	Fecam (Federación Canaria de Municipios)	1250,00 €
Sociedad San Vicente de Paul	3405,00 €	Sociedad Municipal de Aparcamientos de Las Palmas	1500,00 €
Federación Asociaciones de Discapacitados Físicos	3000,00 €	Fundación Pinardi	4000,00 €
Fundación La Caixa	120 000,00 €	Parroquia San Antonio de Padua	500,00 €
Alumnado Ppc Sevilla	850,00 €	Fundación Marcelino Champagnat	2000,00 €
Cruz Roja	11 000,00 €		
New Castelar College	300,00 €		

Empresas y fundaciones solidarias del fondo de becas 177 973,13 €

ASOCIACIONES Y FUNDACIONES 109 077,75 €

Cruz Roja Española	685,00 €	Centro MAE S/C Añaza/ Parroquia Añaza	553,50 €
Adisnor	231,00 €	Asociación Minusválidos San Miguel Abona	97,00 €
Fundación Proyecto Don Bosco	2120,80 €	Femepa /PFAE Sobre Ruedas	1890,00 €
AFES Salud Mental	840,00 €	Asociación Civitas	330,00 €
Patronato Municipal S.S. Arona	3200,00 €	Asociación Amisur	30,00 €
Escuela de Negocios Mba SI	4000,00 €	Fundación Sagrada Familia	10,00 €
Congregación Sagrado Corazón	575,00 €	Cee Hermano Pedro	6,00 €
Club de Leones de Gáldar	450,00 €	Asociación Horizonte	221,00 €
Club de Leones de Firgas	410,00 €	IMEF	6363,30 €
PFAE de Tu Mano	104,00 €	Asociación Bienestar Ambiental	155,00 €
Fundación Canaria MAIN	26,00 €	Soc.ins.prom.personas con discapacidad	949,00 €
Centro Ocupacional El Cruce de Arinaga	40,00 €	Parroquia San Blas	130,00 €
Proyecto Vecinal (nabohjelpen)	128,00 €	Asociación Mujeres Tigadaura	135,00 €
Quorum Social 77	125,00 €	Fundación Disa	15 000,00 €
Asociación Familias Monoparentales	830,00 €	Obra Social Caixa Fuerteventura	6000,00 €
Caritas Diocesana de Tenerife	165,00 €	Caritas Parroquia El Salvador	1000,00 €
Fundación Randstad	3212,15 €	Fundación Acuorum (Proyecto Mujeres Jinámar)	5893,00 €
PFAE Descubriendo Güimar	1020,00 €	Fundación Bancaria Caixa y Fundación CajaCanarias	40 000,00 €
Fundación Diagrama	762,00 €	Obra Social La Caixa Lanzarote (Proyecto Prisión de Tahíche)	7500,00 €
Mogán Sociocultural	27,00 €	Otros	3670,00 €
Aldeas Infantiles SOS	194,00 €		

EMPRESAS 68 895,38€

Salcai Utinsa S.a.	191,00 €	Opein	2000,00 €
Guaguas Municipales	181,00 €	Grupo Temporáneo. Murcia	1000,00 €
Educacionline S.I.u.	300,00 €	Prevepal	300,00 €
Empresa Mun.vvda.suelo Telde	4990,38 €	Cicar	1750,00 €
Ecatar S.I.u.	210,00 €	Grupo Pérez Moreno	3000,00 €
Grupo Arehucas	3000,00 €	Tomás Barreto	1500,00 €
Juansola SI (Murcia)	3890,00 €	Trivium, Centro de Oposiciones (Murcia)	1250,00 €
Roque El Fraile S.I	600,00 €	Jucarne	1000,00 €
Aguas De Teror	7000,00 €	Vidrieras Canarias	3000,00 €
Emicela	1000,00 €	Tirma	1200,00 €
Caixa La Palma	1833,00 €	Menor y Mediterráneo S.I.,Murcia (Casas & Houses)	200,00 €
Binter	4000,00 €	Bar La Esquinita en Vecindario	100,00 €
Hospitales San Roque	3000,00 €	Taller Cutillas	600,00 €
Otros	2000,00 €	Óptica Mj Cutillas	500,00 €
Frigonorte	600,00 €	Ahembo	1000,00 €
Hotel La Quinta Roja(Tenerife)	1000,00 €	Dinebe SI (Inpescasa Fuertev)	1200,00 €
Capisa	3000,00 €	Natural Site SI	200,00 €
Graneros De Tenerife	3000,00 €	Lancelot Medios	300,00 €
Aperitivos Snack	3000,00 €	Ir Maxoinversiones	1500,00 €
Fundación Junguel Sanjuan(Satocán)	4500,00 €		

39 557 matrículas centro educativo
 22 838 participantes proyectos sociales
 3485 participantes en África
 226 personas en plantilla
 471 contrataciones para proyectos
 1131 titulaciones y certificaciones oficiales
 12 191 diplomas ECCA

65 880
 participantes
697
 profesionales

GES: **380**
 Bachillerato: **134**
 FPSE: **63**
 Competencias: **554**
 FPE: **2718**
 Aula Abierta: **9473**

Personas tituladas

Alcanzamos las 1131 personas con titulaciones y certificaciones oficiales (GES, Bachillerato, FPSE y Competencias Clave). Mantenemos también un índice alto de diplomas o certificados obtenidos tanto en Formación para el Empleo como en Aula Abierta.

Formación Básica: **12 765**
 Bachillerato: **2300**
 FPSE: **244**
 FPPE: **6124**
 Aula Abierta: **18 124**
Total: 39 557

Alumnado del Centro ECCA

Creemos en matrículas en el nivel de Formación Profesional para el Empleo y mantenemos números similares en el resto de niveles, salvo el Aula Abierta donde se registra una caída de más de 6 000 inscripciones.

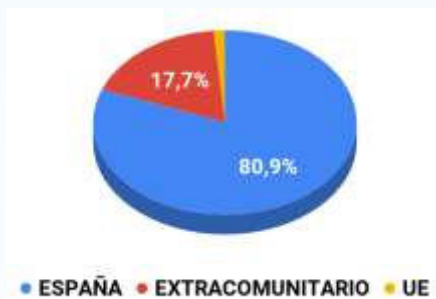

El origen del alumnado

El 17,85 % de nuestro alumnado es de origen extracomunitario. Entre las delegaciones peninsulares, el volumen mayor de participantes extracomunitarios lo tiene Galicia, con un 36,74%; en las delegaciones canarias, ese puesto corresponde a El Hierro (37,67 %). En ambos casos, la crisis venezolana es un factor decisivo. El 1,4 % de nuestro alumnado proviene de otros países de la Unión Europea.

Jóvenes y menos jóvenes

El 42,75 % de nuestro alumnado se sitúa por debajo de los 34 años, lo que supone dos puntos más que el pasado curso. Son más jóvenes los varones (48,7 % con 34 o menos años), frente a las mujeres (39,8 %). El alumnado más joven es el de Bachillerato (53,38 % con 34 o menos años).



Hombres y mujeres

El alumnado de Radio ECCA es mayoritariamente femenino (66,12 %). Esta diferencia es menos relevante en Bachillerato, donde las mujeres son el 57,42 %. Por territorios hay marcadas diferencias: en La Palma, las mujeres superan el 68 %, mientras que en La Gomera se quedan en el 63 % y en Lanzarote en el 62 %. En la Península, la delegación con mayor presencia femenina es Galicia, donde las mujeres representan el 69,33 %, mientras que en Andalucía, las mujeres suponen el 56.7 % de nuestra población.

Producción de materiales

El equipo de Diseño y Desarrollo Curricular produjo 37 acciones formativas de nuestra formación reglada y 18 de Aula Abierta. El número de clases grabadas para la formación reglada fue de 558 y 159 para las acciones formativas no formales.

La acción social de Radio ECCA

Para atender a 22 838 participantes en España y a 3485 en cooperación, se hicieron 405 contrataciones. Se realizaron 149 proyectos sociales. En conjunto, estos proyectos supusieron 6 916 744,38 €. Las 3485 personas que participaron en los proyectos africanos en Mauritania, Guinea Bissau y Senegal supusieron un coste total de 284 215,08 €. Aquí vemos algún detalle de parte de la población atendida con estos fondos:

- ✎ 6251 menores y jóvenes en exclusión social
- ✎ 4201 personas en desempleo
- ✎ 647 mujeres en riesgo de exclusión
- ✎ 1714 familias en exclusión
- ✎ 6967 personas usuarias de proyectos para la sensibilización y formación de la población en general

Por comunidades autónomas:

- ✎ 7849 personas atendidas en las islas occidentales de Canarias
- ✎ 6088 en las islas orientales de Canarias
- ✎ 1603 en Andalucía
- ✎ 624 en Extremadura
- ✎ 5674 en Galicia
- ✎ 237 en Madrid
- ✎ 763 en Murcia y Alicante



**Sabes
que puedes**

Facebook y más

El perfil institucional de Facebook tiene 15 514 seguidores, lo que significa un crecimiento de casi el 14,59 % respecto al registrado durante el curso anterior. Nuestro perfil institucional de twitter (@radioecca) cuenta con 3280 seguidores, con un crecimiento del 10,32 %.

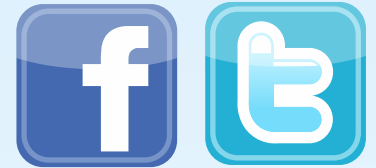

Otros datos de comunicación: 2 305 620 visitas a la web

Nuestra Web recibió 2 305 620 visitas, trescientas mil más que en el curso anterior.

El blog de Magis Radio, nuestro canal temático en línea, tuvo 102 910 visitas. El blog de GES alcanzó las 78 770 visitas. El blog de Bachillerato tuvo 48 252 visitas. Además, tenemos otros blogs más específicos: Cooperación, Pro Infancia, Una hora más, entre otros.

La programación radiofónica de ECCA en línea también alcanzó una alta cuota de éxito, como demuestra el gran número de descargas de contenido entre las que destacan y mejoran el registro anterior:

<i>Diálogos de medianoche (sábado):</i>	24 410
<i>Lo nuestro:</i>	8131
<i>Carretera:</i>	6785

La formación de nuestro equipo

El XXXIII Seminario Nacional anual, nuestra principal acción formativa interna para todos los equipos de Radio ECCA, tuvo como lema este año "Ciudadanía Global ECCA 2023". Participaron en él 175 personas y supuso una inversión de 1750 horas.

	Acciones	Matrículas	Horas
Formación interna:	38	921	4644
Formación externa:	52	173	5902
Total	90	1094	10 547

Formación interna y externa

Ámbitos	Asistentes
Cultura Institucional:	291
Gestión:	564
TIC:	171
Dirección:	60
Social:	8
Total:	1173

Horas totales de formación

11 161

Horas del XXXIII Seminario Nacional: "Ciudadanía Global ECCA 2023"

614

ISLAS OCCIDENTALES



David López Mejuto es el jefe de delegaciones de ECCA en las islas occidentales de Canarias. Seis personas están al frente de las diversas delegaciones: Centro Tenerife, Norte Tenerife, Sur Tenerife, El Hierro, La Gomera y La Palma. Durante el curso 2018/19, el equipo de ECCA en las islas occidentales de Canarias contó con 31 personas de plantilla a las que se sumaron 121 contrataciones para diversos proyectos.

Centro educativo

12 828 participantes / 33 profesionales / 1 281 859,39 €

Acción social

7849 participantes / 121 profesionales / 1 959 339,13 €

Acción comunicativa

38 Eventos / 257 Podcast / 1424 Twitter

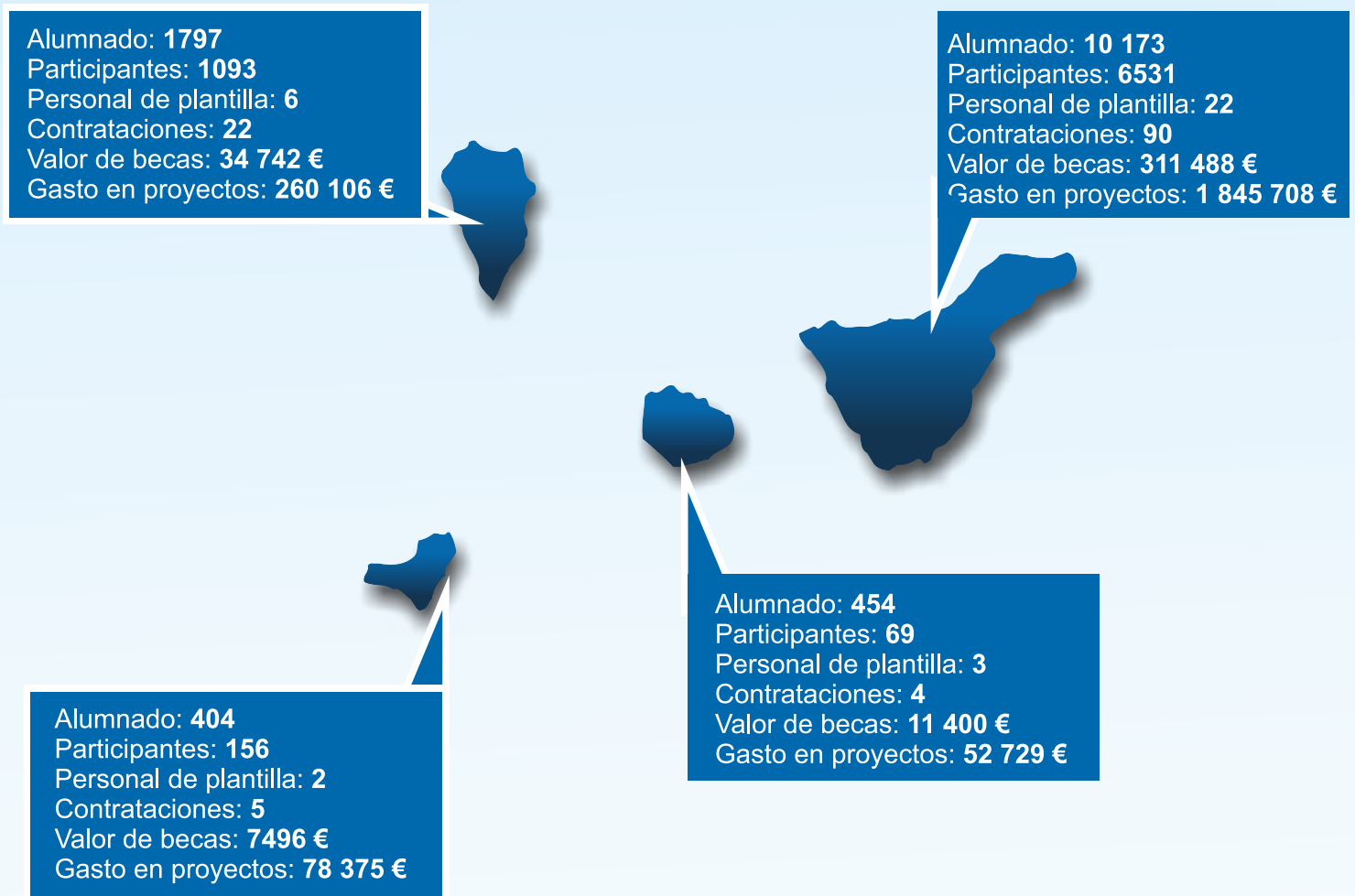

El alumnado más joven es el de La Palma, donde el 42,87 % tiene 34 o menos años. En cambio, en La Gomera, el grupo de menores de 34 años es solo el 22,19 % del total del alumnado.

La presencia femenina es del 68,35 % en La Palma. En El Hierro, las mujeres suponen el 62,94 %. Los estudios de Formación Profesional para el Empleo son los que cuentan con más mujeres, en torno al 80 %, mientras que en el Bachillerato las mujeres son en torno al 50 %.

La presencia de población nacida fuera de la Unión Europea tiene su porcentaje más alto en El Hierro (37 %), mientras que en La Gomera es del 21 %. La crisis venezolana ha supuesto un incremento en las islas occidentales del alumnado ECCA de origen extracomunitario cercano a 4 % en un año.

Titulaciones GES	90
Titulaciones Bachillerato	21
Titulaciones FPSE	18
Diplomas Aula Abierta	3718
Diplomas FPE	810
Competencias Clave:	273

Durante el curso 2018/19, **ECCA El Hierro** inscribió en sus actuaciones a un total **560** participantes. Con **7** personas se conforma el equipo liderado por **Victorina Hernández**. El coste total de **ECCA El Hierro** fue de **123 438 €**.

Centro educativo

404 participantes / 2 profesionales / 51 389 €

Alumnado: **404**

Formación Básica: **102**

Bachillerato: **16**

FPSE: **1**

FPE: **76**

Aula Abierta: **209**

Profesorado: **1**

PAS: **1**

Centros de orientación: **3**

Municipios: **3**

Convenios colaboración: **4**

Personas que titularon:

GES: **2**

BACHILLERATO: **0**

Diplomas Aula Abierta: **158**

Diplomas FPE: **41**

Competencias Clave: **14**

Material entregado gratuitamente: **7496,49 €**

El perfil más común en el alumnado es **mujer (68 %)** con una edad entre **35 y 55 años (55,16 %)** con origen en **España (60,54 %)**.

Nuestra prioridad es promover la formación reglada encaminada a una titulación oficial, porque el **50,87 %** de la población herreña inscrita en el OBECAN no tiene el GES.



El Cabildo de El Hierro colabora con la sostenibilidad de la institución y promueve una atención encaminada a la mejora de la formación de las mujeres. Los ayuntamientos herreños de La Frontera, Valverde y El Pinar apoyan al alumnado de ECCA.

Acción social

191 participantes / 5 profesionales / 46 022 €

Participantes: **156**
 Personas desempleadas: 50
 Menores y jóvenes: **141**
 Número de proyectos: **3**
 Personas contratadas: **5**
 Entidades financiadoras:
 Fundación La Caixa,
 Accenture
 y el Servicio Canario de Empleo.

Nuestra acción social se dirige fundamentalmente a las **personas desempleadas** colaborando con el Servicio Canario de Empleo y la Fundación Accenture. Gracias al programa Pro Infancia, de la Fundación La Caixa, nos orientamos también a las y los **menores** herreños.



Acción comunicativa

5 Eventos / 36 La radio / 254 Twitter

Eventos organizados: **5**
 Presencias en Radio ECCA: **36**
 Seguidores Twitter: **254**
 Medios en alianza: **4**

En El Hierro participamos en eventos organizados como la caminata por el 15 de febrero o la participación en las IV Jornadas Mujer y Sociedad. También organizamos alguna jornada en la residencia de mayores de El Pinar. Estuvimos en El Hierro haciendo un día de **radio en la calle**. La señal FM nos llega desde La Palma (99.5) o desde Gran Canaria (90.4). Del mismo modo, se nos puede escuchar a través de la TDT o en el APP de ECCA, y también en nuestra dirección en línea: <http://www2.radioecca.org/radio/online>



Durante el curso 2018/19, **ECCA La Palma** inscribió en sus actuaciones a un total **2890** participantes. Con **26** profesionales se conforma el equipo liderado por **Carlos J. Camacho**. El coste total de **ECCA La Palma** fue de **483 406 €**.

Centro educativo

1797 participantes / 4 profesionales / 177 353 €

Alumnado: **1797**

Formación Básica: **302**

Bachillerato: **133**

FPSE: **8**

FPE: **244**

Aula Abierta: **1110**

Profesorado: **4**

Centros de orientación: **14**

Municipios: **14**

Convenios colaboración: **5**

Personas que titularon:

GES: **11**

BACHILLERATO: **4**

Diplomas Aula Abierta: **544**

Diplomas FPE: **119**

Competencias Clave: **28**

Ayudas de gratuidad de materiales: **34 742 €**

El perfil más común en el alumnado es **mujer (68,35 %)** con una edad entre **35 y 55 años (55,16 %)** con origen en **España (72,47 %)**.

Nuestra prioridad es la formación de la gente joven **(42,87 % con 34 o menos años)** y promover la formación reglada encaminada a una titulación oficial, porque el **39,41 %** de la población palmera inscrita en el OBECAN no tiene el GES.

Colaboraron con nuestra acción educativa becando a nuestro alumnado: SPAR LA PALMA, Óptica Cutillas...



El Cabildo de La Palma apoya a Radio ECCA mediante una financiación específica para inversiones en locales y para las ayudas en diversos proyectos.

Acción social

1 participante / 22 profesionales / 237 854 €

Participantes: **1093**

Personas desempleadas: **99**

Menores y jóvenes: **536**

Familias en exclusión: **600**

Número de proyectos: **4**

Personas contratadas: **22**

Entidades financiadoras:

Fundación La Caixa,

Cabildo de La Palma,

Accenture

y el Servicio Canario de Empleo.

Municipios: **14**



Nuestra acción social se orienta a las **familias vulnerables** gracias al apoyo del Cabildo de La Palma. También acompañamos a **personas desempleadas** colaborando con el Servicio Canario de Empleo y la Fundación Accenture. Gracias al programa Pro Infancia, de la Fundación La Caixa, nos orientamos también a las y los **menores** palmeros.

Acción comunicativa

6 Eventos / 72 Podcast / 254 Twitter

Eventos organizados: **6**

Podcast en Radio ECCA: **72**

Seguidores Twitter: **356**

Medios en alianza: **8**



En La Palma vivimos con especial intensidad la **inauguración de nuestra nueva sede** en Santa Cruz de La Palma. Además tuvimos un día de **radio en la calle** en Los Llanos de Aridane y otro en Santa Cruz de La Palma; pudimos realizar un acto de entrega de diplomas en Santa Cruz de La Palma, una **jornada sobre la familia en la realidad actual** y un **encuentro de familias** en Fuencaliente con la colaboración de La Caixa y el Ayuntamiento. Culminamos con la reunión del **Consejo Asesor ECCA La Palma**.

Para todo ello contamos con el seguimiento de COPE, SER, Onda Cero, Radio Murión, Radio Luz Garafía, El Apurón, La Palma Ahora y El Time. Nuestra radio, en La Palma, emite a través de FM 99.5; FM 91.3, FM 90.6.



LA GOMERA

Durante el curso 2018/19, **ECCA La Gomera** inscribió en sus actuaciones a un total **523** participantes. Con **7** personas se conforma el equipo liderado por **Sara Galván**. El coste total de **ECCA La Gomera** fue de **234 139 €**.

Centro educativo

454 participantes / 3 profesionales / 188 728 €

Alumnado: **454**

Formación Básica: **86**

Bachillerato: **9**

FPSE: **7**

FPE: **15**

Aula Abierta: **337**

Profesorado: **3**

Centros de orientación: **10**

Municipios: **6**

Convenios colaboración: **1**

Personas que titularon:

GES: **17**

BACHILLERATO: **1**

Diplomas Aula Abierta: **337**

Diplomas FPE: **15**

Ayudas de gratuidad de materiales:

11.400 €

El perfil más común en el alumnado es **mujer (62,94 %)** con una edad entre **35 y 55 años (57,99 %)** con origen en **España (72,73 %)**.

Nuestra prioridad es promover la formación reglada encaminada a una titulación oficial, porque el **52,13 %** de la población gomera inscrita en el OBECAN no tiene el GES. Del mismo modo, es un desafío llegar a la gente joven (**22,19 %** de nuestro alumnado tiene 34 o menos años) y acompañar a la población inmigrante (**21,21 %** con origen fuera de la Unión Europea).



El Cabildo de La Gomera, miembro del Patronato de Radio ECCA, aporta los locales y la financiación de inversiones de ECCA en la isla.

Acción social

69 participantes / 4 profesionales / 32 399 €

Participantes: **69**
 Personas desempleadas: **24**
 Menores y jóvenes: **45**
 Número de proyectos: **2**
 Personas contratadas: **4**
 Entidades financiadoras:
 Fundación La Caixa,
 Accenture



Nuestra acción social se orienta a las **personas desempleadas** colaborando la Fundación Accenture. Gracias al programa Pro Infancia, de la Fundación La Caixa, nos orientamos también a las y los **menores** de La Gomera.

Acción comunicativa

6 Eventos / 19 La radio / 3 Twitter

Eventos organizados: **6**
 Presencias en Radio ECCA: **19**
 Seguidores Twitter: **3**
 Medios en alianza: **6**



En La Gomera vivimos con especial intensidad la **sesión del Consejo Asesor ECCA La Gomera**, muy participativo e interesante, en la sede del Cabildo de La Gomera. Además tuvimos **radio en la calle** en dos ocasiones en la Villa de San Sebastián.

Para todo ello contamos con el seguimiento de Gomera Noticias, Gomera Verde, RTVE, la Televisión Canaria, COPE, SER, Onda Cero.

Nuestra radio, en La Gomera, emite a través de FM 90.4 y puede seguirse también a través de nuestra APP o nuestra dirección en línea: <http://www2.radioecca.org/radio/online>



Durante el curso 2018/19, **ECCA Tenerife** inscribió en sus actuaciones a un total **16 950** participantes. Con **112** profesionales se conforma el equipo liderado por Luisa Sales (Sur), Kim de Jong (Centro) y Guillermo Sánchez (Norte). El coste total de **ECCA Tenerife** fue de **2 648 953 €**.

Centro educativo

10 173 participantes / 22 profesionales
/ 864 388 €

Alumnado: **10 173**

Formación Básica: **2365**

Bachillerato: **621**

FPSE: **67**

FPE: **1549**

Aula Abierta: **5569**

Profesorado: **22**

Centros de orientación: **58**

Municipios: **31**

Convenios colaboración: **8**

Personas que titularon o certificaron:

GES: **60**

BACHILLERATO: **16**

Diplomas Aula Abierta: **2679**

Diplomas FPE: **768**

Competencias Clave: **262**

Ayudas de gratuidad de materiales: **311 488 €**

El perfil más común en el alumnado es **mujer (67,98 %)** con una edad entre **35 y 55 años (48,16 %)** con origen en **España (72,10 %)**.

Nuestra prioridad es promover la formación reglada encaminada a una titulación oficial, porque el **51,74 %** de la población tinerfeña inscrita en el OBECAN no tiene el GES. Del mismo modo, es un desafío llegar a la gente joven (**40,78 %** de nuestro alumnado tiene 34 o menos años) y acompañar a la población inmigrante (**18,71 %** con origen fuera de la Unión Europea).



El Cabildo de Tenerife, miembro del Patronato de Radio ECCA, promueve el proyecto ECCA Tenerife Impulsa, la formación en participación ciudadana y la sostenibilidad de la sede insular.

Acción social

6779 participantes / 90 profesionales
/ 1 642 996 €

Participantes: **6779**

Personas desempleadas: **2103**

Menores y jóvenes: **2338**

Mayores: **260**

Inmigrantes: **33**

Mujeres: **52**

Otros: **1993**

Número de proyectos: **4**

Personas contratadas: **90**

Entidades financiadoras:

Fundación La Caixa,

Cabildo de La Palma,

Accenture

y el Servicio Canario de Empleo.

Municipios: **14**



Nuestra acción social se orienta, gracias al programa Pro Infancia de la Fundación La Caixa, a las y los **menores** tinerfeños. Las **personas desempleadas** son una prioridad, gracias al trabajo del Cabildo de Tenerife, Accenture y el Servicio Canario de Empleo.

Acción comunicativa

21 Eventos / 130 Podcast / 810 Twitter

Eventos organizados: **21**

Podcast en Radio ECCA: **130**

Seguidores Twitter: **810**

Medios en alianza: **15**



En Tenerife vivimos con especial intensidad **la entrega de diplomas del proyecto de Participación Ciudadana**. Además, en cinco ocasiones hicimos **radio en la calle**. Celebramos una mesa redonda sobre la gente joven y su horizonte y todo esto culminó con la reunión del **Consejo Asesor ECCA Tenerife**.

Para todo ello contamos con el seguimiento de COPE, SER, Onda Cero, Radio Realejos, Icoden Daute Radio, Radio Sur Adeje, Radio 6, Radio Tiempo, Radio Geneto, Televisión Canaria, Radio Nacional.

Nuestra radio, en Tenerife, se puede seguir en la FM 90.4 en Santa Cruz y la zona sur, y en la FM en la zona norte.

Nuestra radio en Tenerife se sigue en la 90.4 (sur) y 103.9 (norte).



ISLAS ORIENT



Roberto García es el jefe de delegaciones de ECCA en las islas orientales de Canarias. Seis personas están al frente de las diversas delegaciones: Centro Gran Canaria, Norte Gran Canaria, Sur Gran Canaria, Las Palmas de Gran Canaria, Fuerteventura y Lanzarote. Durante el curso 2018/19, el equipo de ECCA en la provincia contó con 58 personas de plantilla a las que se sumaron 102 contrataciones para diversos proyectos.

Centro educativo

16 817 participantes / 58 profesionales / 2 313 274 €

Acción social

6088 participantes / 102 profesionales / 1 520 059 €

Acción comunicativa

51 Eventos / 208 Podcast / 667 Twitter

Alumnado: **1204**
 Participantes: **564**
 Personal de plantilla: **4**
 Contrataciones: **13**
 Gratuidad de materiales: **30 371 €**
 Gasto en Proyectos: **186 817,12 €**

Alumnado: **13 429**
 Participantes: **4516**
 Personal de plantilla: **49**
 Contrataciones: **73**
 Gratuidad de materiales: **369 795 €**
 Gasto en Proyectos: **1 333 189,58 €.**

Alumnado: **2184**
 Participantes: **1008**
 Personal de plantilla: **5**
 Contrataciones: **16**
 Gratuidad de materiales: **63 442 €**
 Gasto en Proyectos: **179 912,79 €.**

El alumnado más joven se registra en la isla de Lanzarote, donde el 43,94 % tiene 34 años o menos. En cambio, en Gran Canaria, el grupo de 34 o menos años es solo el 40,78 % del total del alumnado (el más bajo) y en la isla de Fuerteventura es el 41,24 %.

Aunque la presencia femenina es más alta que la masculina, la tasa de hombres está, en todas las delegaciones de las islas orientales, por encima del 30 %. La isla que cuenta con un mayor porcentaje femenino es Fuerteventura, con un 67,31 %. Y la que menos Lanzarote (62 %).

En torno al 15 % del alumnado de ECCA en las islas orientales nació fuera de la Unión Europea. La isla con un porcentaje mayor de extracomunitarios es Fuerteventura (23,42 %).

Titulaciones GES	169
Titulaciones Bachillerato	63
Titulaciones FPSE	45
Diplomas Aula Abierta	4520
Diplomas FPE	865
Competencias Clave	281

Durante el curso 2018/19, **ECCA Gran Canaria** inscribió en sus actuaciones a un total **16 529** participantes. Con **122** profesionales se conforma el equipo liderado por Mónica Morán (LPGC), María Amparo Ricart (Centro), Yurena Naranjo (Norte) y Coralía Déniz (Sur). El coste total de **ECCA Gran Canaria** fue de **3 390 141 €**.

Centro educativo

13 402 participantes / 49 profesionales
/ 1 801 376 €

Alumnado: **13 402**

Formación Básica: **5098**

Bachillerato: **829**

FPSE: **147**

FPE: **1444**

Aula Abierta: **5884**

Profesionales: **49**

Centros de orientación: **138**

Municipios: **21**

Convenios colaboración: **7**

Personas que titularon:

GES: **128**

BACHILLERATO: **45**

Diplomas Aula Abierta: **3618**

Diplomas FPE: **785**

Competencias Clave: **192**

Ayudas de gratuidad de materiales:
369 795 €

El perfil más común en el alumnado es **mujer (65,08 %)** con una edad entre **35 y 55 años (48,35 %)** con origen en **España (89,18 %)**.

Nuestra prioridad es promover la formación reglada encaminada a una titulación oficial, porque el **42,33 %** de la población grancanaria inscrita en el OBECAN no tiene el GES. Del mismo modo, es un desafío llegar a la gente joven (**40,78 %** de nuestro alumnado tiene 34 o menos años) y acompañar a la población inmigrante (**9,88 %** con origen fuera de la Unión Europea).



**Cabildo de
Gran Canaria**

El Cabildo de Gran Canaria promueve la formación medioambiental, la cooperación exterior y las inversiones en equipamiento y tecnología.

Acción social

4516 participantes / 73 profesionales
/ 1 255 138 €

Participantes: 4516

Personas desempleadas: 937

Menores y jóvenes: 1525

Inmigrantes: 767

Mujeres: 252

Escolares: 1389

Número de proyectos: 14

Profesionales: 73

Entidades financiadoras:

Fundación La Caixa,
Gobierno de Canarias,
Ayuntamiento de Las Palmas de Gran Canaria,
Cabildo de Gran Canaria,
Accenture
y el Servicio Canario de Empleo.



Nuestra acción social se orienta, gracias al programa Pro Infancia, de la Fundación La Caixa, a las y los **menores** grancanarios. Las **personas desempleadas** son una prioridad, gracias al trabajo de Accenture y el Servicio Canario de Empleo. El trabajo con **inmigrantes** es posible gracias al Gobierno de Canarias y al Gobierno de España. Las **mujeres** participan en proyectos promovidos por el Cabildo de Gran Canaria y el Gobierno de Canarias.

Acción comunicativa

34 Eventos / 158 Podcast / 246 Twitter

Eventos organizados: 34

Podcast en Radio ECCA: 158

Seguidores Twitter: 246

Medios en alianza: 45

En Gran Canaria vivimos con especial intensidad el **Consejo Asesor ECCA Gran Canaria**. Del mismo modo, fue un muy bonito evento el acto por el que dimos nombre al **aula "15 de febrero"** en el **54 aniversario** de la entidad.

Para todo ello contamos con la visibilidad que nos dan COPE, SER, Onda Cero, La Provincia, Canarias 7, Radio Gáldar, Radio Agaete, Radio Arucas, Radio Moya, Radio Teror, Radio Valleseco, Nortevisión, Noroeste TV, Radio Valsequillo, Radio Tinamar, Radio Medianías, Onda Guanche, Teldenoticia, Teldeahora, Revista Tara, Onda Guanche, La voz de Telde, Telde digital, La Gaceta S.B., Tejeda digital, Noticias San Mateo, Radio Tagoror, Este Canal, Radio Agüimes, Radio La Aldea, Radio Dunas, Radio Mogán y Canal 10.

Nuestra radio, en Gran Canaria, se puede seguir en la FM 90.4 que emite desde Tejeda.

Durante el curso 2018/19, **ECCA Fuerteventura** inscribió en sus actuaciones a un total **3192** participantes. Con **21** profesionales se conforma el equipo liderado por Carmen Nieves Hernández. El coste total de **ECCA Fuerteventura** fue de **517 179€**.

Centro educativo

2184 participantes / **5** profesionales
/ **277 270 €**

Alumnado: **2184**

Formación Básica: **751**

Bachillerato: **251**

FPSE: **12**

FPE: **167**

Aula Abierta: **1003**

Profesionales: **5**

Centros de orientación: **11**

Municipios: **6**

Convenios colaboración: **4**

Personas que titularon:

GES: **23**

BACHILLERATO: **10**

Diplomas Aula Abierta: **596**

Diplomas FPE: **30**

Competencias Clave: **44**

Ayudas de gratuidad de materiales: **63 442 €**

El perfil más común en el alumnado es **mujer (67,31 %)** con una edad entre **35 y 55 años (48,35 %)** con origen en **España (72,57 %)**.

Nuestra prioridad es promover la formación reglada encaminada a una titulación oficial, porque el **62,18 %** de la población mayorera inscrita en el OBECAN no tiene el GES. Del mismo modo, es un desafío llegar a la gente joven (**41,24 %** de nuestro alumnado tiene 34 años o menos) y acompañar a la población inmigrante (**23,42 %** con origen fuera de la Unión Europea).



El Cabildo de Fuerteventura, mediante convenio, financia la estructura de ECCA en la isla y las inversiones para tecnología y equipamiento. Del mismo modo, impulsa proyectos medioambientales y de convivencia intercultural.

Acción social

1008 participantes / 16 profesionales
/ 156 865 €

Participantes: 1008

Personas desempleadas: 202

Menores y jóvenes: 136

Escolares: 3500

Otros: 650

Número de proyectos: 6

Personas contratadas: 16

Entidades financiadoras:

Fundación La Caixa,
Cabildo de Fuerteventura
Accenture
y el Servicio Canario de Empleo

En una isla con un gran volumen de personas nacidas fuera de la misma, la **dinamización comunitaria intercultural** es una prioridad y se hace gracias al Cabildo de Fuerteventura. La atención a las **personas desempleadas** cuenta con el apoyo del Servicio Canario de Empleo y de Accenture. El cuidado de **menores en riesgo** se hace posible con el programa ProInfancia de La Caixa.

Acción comunicativa

17 Eventos / 29 Podcast / 113 Twitter

Eventos organizados: 17

Podcast en Radio ECCA: 29

Seguidores Twitter: 246

Medios en alianza: 5

En Fuerteventura vivimos con especial intensidad el **Consejo Asesor ECCA Fuerteventura**. Del mismo modo, fue muy interesante la presentación de la exposición de cooperación ECCA en África. También la presencia de la radio en la calle, en los municipios de La Oliva y en Puerto del Rosario.

Para todo ello contamos con el seguimiento de COPE, Radio Onda Fuerteventura, Radio Dunas FM y Mirame TV.

Nuestra radio, en Fuerteventura, se puede seguir en la FM 90.4 que emite desde Tejeda y con la 93.0 FM que se emite desde Fuerteventura.



LANZAROTE

Durante el curso 2018/19, **ECCA Lanzarote** inscribió en sus actuaciones a un total **1768** participantes. Con **17** profesionales se conforma el equipo liderado por **Joaquín A. Vich**. El coste total de **ECCA Lanzarote** fue de **431 518 €**.

Centro educativo

1204 participantes / **4** profesionales
/ **234 628 €**

Alumnado: **1204**

Formación Básica: **438**

Bachillerato: **101**

FPSE: **2**

FPE: **205**

Aula Abierta: **458**

Profesionales: **4**

Centros de orientación: **12**

Municipios: **7**

Convenios colaboración: **1**

Personas que titularon:

GES: **18**

BACHILLERATO: **8**

Diplomas Aula Abierta: **306**

Diplomas FPE: **50**

Competencias Clave: **45**

Ayudas de gratuidad de materiales: **30 371 €**

El perfil más común en el alumnado es **mujer (61,07 %)** con una edad entre **35 y 55 años (45,83 %)** con origen en **España (77,85 %)**.

Nuestra prioridad es promover la formación reglada encaminada a una titulación oficial, porque el **60,70 %** de la población conejera inscrita en el OBECAN no tiene el GES. Del mismo modo, es un desafío llegar a la gente joven (**43,94 %** de nuestro alumnado tiene 34 años o menos) y acompañar a la población inmigrante (**20,06 %** con origen fuera de la Unión Europea).

La presencia junto a la población penitenciaria del centro de **Tahíche** es también prioritaria.



El Cabildo de Lanzarote colabora en la financiación del local de ECCA Lanzarote y colabora con la formación en idiomas de las personas que trabajan atendiendo al público.

Acción social

564 participantes / 13 profesionales
/ 108 054 €

Participantes: **564**

Personas desempleadas: **168**

Menores y jóvenes: **176**

Otros: **220**

Número de proyectos: **4**

Personas contratadas: **13**

Entidades financiadoras:

Fundación La Caixa,
Cabildo de Lanzarote,
Accenture
y el Servicio Canario de Empleo.



Nuestra acción social en Lanzarote, gracias al programa Pro Infancia, de la Fundación La Caixa, se orienta a las y los **menores**. Las **personas desempleadas** son una prioridad, gracias al trabajo de Accenture y el Servicio Canario de Empleo. El trabajo en **idiomas con profesionales** que atienden a turistas es también prioritario.

Acción comunicativa

8 Eventos / 21 Podcast / 22 Twitter

Eventos organizados: **8**

Podcast en Radio ECCA: **21**

Seguidores Twitter: **22**

Medios en alianza: **15**

En Lanzarote vivimos con especial intensidad la colaboración en la red de empleabilidad del Servicio Canario de Empleo con otras 32 entidades. Fue muy bonita la exposición de Máscaras de Carnaval de nuestra gente de Pro-Infancia y la participación en la Feria de la Salud de San Bartolomé.

Contamos con la alianza de múltiples medios digitales y de Radio Insular, Cope Lanzarote y Lancelot Televisión.

Nuestra radio, en Lanzarote, se puede seguir en la FM 93.0.



Otras COMUNIDADES AUTÓNOMAS



María Berjano es la responsable de las delegaciones peninsulares de Radio ECCA. Cinco personas están al frente de las diversas delegaciones: Andalucía, Extremadura, Galicia, Madrid y Murcia. Durante el curso 2018/19, el equipo de ECCA en las delegaciones peninsulares contó con 40 personas de plantilla a las que se sumaron 197 contrataciones para diversos proyectos.

Centro educativo

9912 participantes / 45 profesionales / 95 546 €

Acción social

8901 participantes / 182 profesionales / 1 621 777 €

Acción comunicativa

36 Eventos / 55 Podcast / 944 Twitter

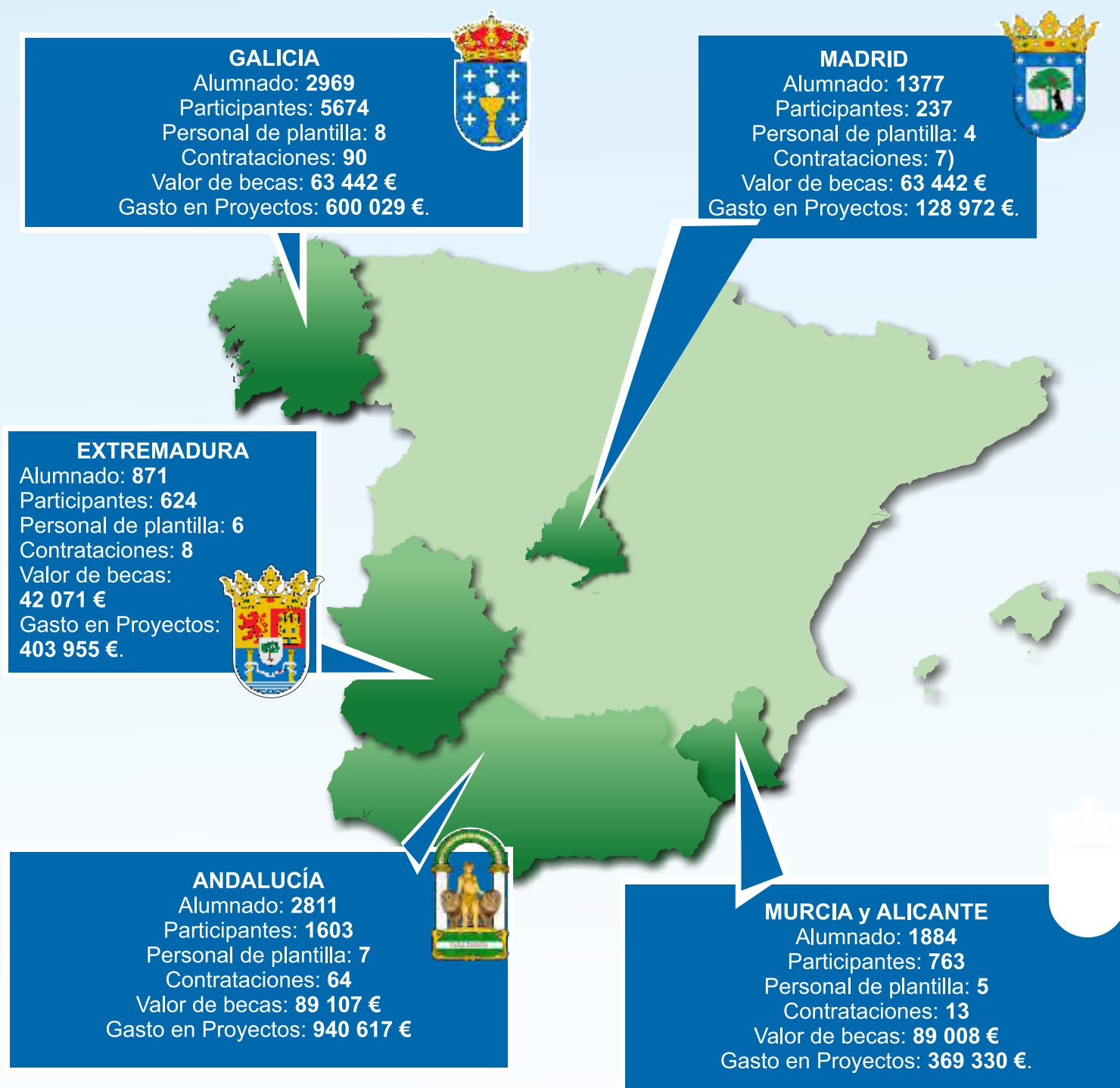

El alumnado más joven se registra en la Comunidad de Madrid, donde el 74,79 % tiene 34 años o menos. En cambio, en Galicia, el grupo de 34 o menos años es solo el 35,26 % del total del alumnado (el más bajo). En Andalucía (68,05 %), Extremadura (62,71 %) y Murcia (57,83 %), el alumnado con 34 o menos años supera el 50 %.

Aunque la presencia femenina es más alta que la masculina, la tasa de hombres está, en todas las delegaciones peninsulares, por encima del 30 %. Galicia es la delegación que cuenta con un mayor porcentaje femenino: 69,33 %.

En torno al 25 % del alumnado de ECCA en las delegaciones peninsulares nació fuera de la Unión Europea. La comunidad con un porcentaje mayor de extracomunitarios es Galicia (36,74 %).

Durante el curso 2018/19, **ECCA Andalucía** inscribió en sus actuaciones a un total **4414** participantes. Con **71** profesionales se conforma el equipo liderado por **Inmaculada Cordero**. El coste total de **ECCA Andalucía** fue de **1 109 014€**.

Centro educativo

2811 participantes / **7** profesionales

Alumnado: **2811**

Formación Básica: **1799**

Bachillerato: **68**

FPE: **564**

Aula Abierta: **380**

Profesionales: **7**

Centros de orientación: **28**

Municipios: **15**

Convenios colaboración: **14**

Personas que titularon:

GES: **55**

BACHILLERATO: **10**

Diplomas Aula Abierta: **229**

Diplomas FPE: **470**

Ayudas de gratuidad de materiales: **89 107 €**

El perfil más común en el alumnado es **mujer (56,76 %)** con **menos de 34 años (68,05 %)** con nacionalidad **española (78,97 %)**.

Nuestra prioridad es promover la formación reglada encaminada a una titulación oficial, porque el **58,1 %** de la población adulta no tiene el GES (EPA 2º T 2019). Del mismo modo, es un desafío llegar a la gente joven (**68,05 %** de nuestro alumnado tiene 34 o menos años) y acompañar a la población inmigrante (**20,03 %** con origen fuera de la Unión Europea).



La Junta de Andalucía, a través de los programas vinculados al IRPF, promueve nuestra acción con la familia en exclusión, con el voluntariado y la mujer vulnerable.

Acción social

1603 participantes / 64 profesionales

Participantes: **1603**

Personas desempleadas: **46**

Menores y jóvenes: **1398**

Inmigrantes: **49**

Mujeres: **10**

Otros: **100**

Número de proyectos: **14**

Personas contratadas: **64**

Entidades financiadoras:

Fundación La Caixa,
Junta de Andalucía

Fundación Don Bosco

Ayuntamiento Sevilla

Gobierno de España

Accenture.

Municipios: **15**



ECCA Andalucía pone especial atención en el trabajo con menores en exclusión gracias a la Fundación La Caixa. La colaboración con Fundación Don Bosco, Fundación Secretariado Gitano y la Fundación Marcelino Champagnat nos permite orientarnos a la población joven sin formación. La Parroquia de San Antonio de Padua y Cáritas Diocesana de Málaga nos orienta a la población en exclusión.

Acción comunicativa

10 Eventos / 18 Podcast / 76 Twitter

Eventos organizados: **10**

Podcast en Radio ECCA: **18**

Seguidores Twitter: **246**

Medios en alianza: **1**

En Sevilla vivimos con especial intensidad el **Consejo Asesor ECCA Andalucía**, la entrega de certificados a alumnado GES, la participación en los encuentros de la Obra Social La Caixa, o la celebración de nuestro aniversario institucional.

Nuestra radio, en Andalucía, se puede seguir a través de nuestra APP y nuestra dirección en línea:

<http://www2.radioecca.org/radio/online>



Durante el curso 2018/19, **ECCA Extremadura** inscribió en sus actuaciones a un total de **1495** participantes. Con **14** profesionales se conforma el equipo liderado por **Fernando Salgado**. El coste total de **ECCA Extremadura** fue de **310 745 €**.

Centro Educativo

871 participantes / 6 profesionales

Alumnado: **871**

Formación Básica: **290**

Bachillerato: **22**

FPE: **144**

Aula Abierta: **415**

Profesionales: **6**

Centros Zonales: **2**

Centros de orientación: **18**

Municipios: **14**

Convenios colaboración: **4**

Personas que titularon:

GES: **26**

BACHILLERATO: **5**

Diplomas Aula Abierta: **79**

Diplomas FPE: **59**

Ayudas de gratuidad de materiales: **42 071 €**

El perfil más común en el alumnado es **mujer (57,80 %)** con una edad entre **18 y 34 años (62,71 %)** con nacionalidad **española (77,90 %)**.

Nuestra prioridad es promover la formación reglada encaminada a una titulación oficial, porque el **58,1 %** de la población extremeña desempleada no tiene el GES. Del mismo modo, es un desafío llegar a la gente joven (**62,71 %** de nuestro alumnado tiene 34 años o menos) y acompañar a la población inmigrante (**20,27 %** con origen fuera de la Unión Europea).

La colaboración de la Fundación Secretariado Gitano y la diputación de Cáceres ha permitido formarse a buena parte del alumnado.

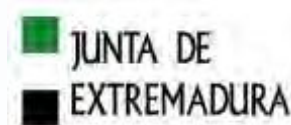

La Junta de Extremadura colabora con Radio ECCA en la atención a mujeres en situación de exclusión, a la población con discapacidades, a la gente joven y a las personas desempleadas.

Acción social

624 participantes / 8 profesionales

Participantes: 624

Discapacidad: 300

Personas desempleadas: 100

Menores y jóvenes: 75

Inmigrantes: 49

Mujeres: 80

Otros: 20

Número de proyectos: 11

Personas contratadas: 8

Entidades financiadoras:

Junta de Extremadura

Ministerio de Trabajo, Migraciones y SS.

Municipios: 14



Nuestra acción social se orienta en Extremadura a las personas con discapacidad, las personas desempleadas, menores y jóvenes, inmigrantes y mujeres. Todo ello gracias a la colaboración, principalmente, de la Junta de Extremadura y del Gobierno de España. En el tema de desempleo contamos también con la colaboración de la Fundación Accenture.

Acción comunicativa

3 Eventos / 158 Podcast / 246 Twitter

Eventos organizados: 3

Podcast en Radio ECCA: 7

Seguidores Twitter: 236

Medios en alianza: 3



En Extremadura vivimos con especial intensidad el **Consejo de Asuntos Sociales de la Junta de Extremadura**. Del mismo modo, fue muy interesante la firma de un convenio con el alcalde de Aldea del Cano y la participación en la feria de Empleo y Emprendimiento.

Para todo ello contamos con la visibilidad que nos da el Diario HOY, el Periódico Extremadura y el Canal Extremadura TV.

Nuestra radio, en Extremadura, se puede seguir a través de nuestra APP y nuestra dirección en línea:

<http://www2.radioecca.org/radio/online>



ECCA GALICIA

Durante el curso 2018/19, **ECCA Galicia** inscribió en sus actuaciones a un total **8631** participantes. Con **98** profesionales se conforma el equipo liderado por **Paula San Juan**. El coste total de **ECCA Galicia** fue de **694 563 €**.

Centro educativo

2957 participantes / 8 profesionales

Alumnado: **2969**

Formación Básica: **89**

Bachillerato: **26**

FPE: **1170**

Aula Abierta: **1672**

Profesionales: **8**

Centros de orientación: **9**

Municipios: **8**

Convenios colaboración: **4**

Personas que titularon:

GES: **2**

BACHILLERATO: **4**

Diplomas Aula Abierta: **360**

Diplomas FPE: **147**

Ayudas de gratuidad de materiales: **63 442 €**

El perfil más común en el alumnado es **mujer (69,33 %)** con una edad entre **35 y 55 años (57,00 %)** con nacionalidad **española (60,02 %)**.

Nuestra prioridad es promover la formación reglada encaminada a una titulación oficial, porque el **49,6 %** de la población gallega no tiene el GES de acuerdo a la EPA. Del mismo modo, es un desafío llegar a la gente joven (**35,26 %** de nuestro alumnado tiene 34 o menos años) y acompañar a la población inmigrante (**36,74 %** con origen fuera de la Unión Europea).



La Xunta de Galicia apoya la actividad de Radio ECCA y la orienta hacia la población en exclusión y a quienes están en situación de desempleo.

Acción social

5674 participantes / 90 profesionales

Participantes: **5674**

Personas desempleadas: **227**

Familias: **4435**

Inmigrantes: **101**

Mujeres: **105**

Otros: **4180**

Número de proyectos: **42**

Personas contratadas: **90**

Entidades financiadoras:

Xunta de Galicia,
Diputaciones de Pontevedra, Orense y A
Coruña.
Concello de A Coruña
Concello de Vigo
Accenture



Nuestra acción social se orienta a las personas en exclusión social gracias a los programas financiados por la Xunta de Galicia y también por la Diputación de Orense. Las mujeres son la población meta de los programas financiados por el Concello de A Coruña, el Concello de Vigo y la Diputación de Pontevedra. Las personas inmigrantes son atendidas dentro del programa de la casilla de IRPF del Gobierno de España.

Acción Comunicativa

8 Eventos / 8 Podcast / 87 Twitter

Eventos organizados: **8**

Podcast en Radio ECCA: **8**

Seguidores Twitter: **87**

Medios en alianza: **5**

En Galicia vivimos con especial intensidad **la entrega de diplomas de Alfabetización** en la que participó Dña. Carmela Silva, presidenta de la Diputación de Pontevedra, o el día de la Mujer en la Diputación de Orense y el aniversario de nuestra casa en los cuatro centros provinciales.

Para todo ello contamos con la visibilidad que nos dan COPE, SER, Onda Cero, Faro de Vigo. Nuestra radio, en Galicia, se puede seguir a través de nuestra APP y nuestra dirección en línea:
<http://www2.radioecca.org/radio/online>

Durante el curso **2018/19**, **ECCA Madrid** inscribió en sus actuaciones a un total **1611** participantes. Con **11** contratos laborales se conforma el equipo liderado por **Socorro Bueno**. El coste total de **ECCA Madrid** fue de **206 642,82€**.

Centro educativo

1374 participantes / **4** profesionales

Alumnado: **1377**

Formación Básica: **864**

Bachillerato: **141**

FPE: **148**

Aula Abierta: **221**

Profesionales: **4**

Centros de orientación: **15**

Municipios: **7**

Convenios colaboración: **4**

Personas que titularon:

GES: **21**

BACHILLERATO: **23**

Diplomas Aula Abierta: **64**

Diplomas FPE: **90**

Ayudas de gratuidad de materiales: **63 442 €**

El perfil más común en el alumnado es **mujer (62,56 %)** con una edad entre **18 y 34 años (74,79 %)** con origen en **España (64,38 %)**.

Nuestra prioridad es promover la formación reglada encaminada a una titulación oficial, porque **104 400** personas en **Madrid** están desempleadas y no tienen el GES. Del mismo modo, es un desafío llegar a la gente joven (**74,79 %** de nuestro alumnado tiene 34 años o menos) y acompañar a la población inmigrante (**33,11 %** con origen fuera de la Unión Europea).



La Comunidad de Madrid nos orienta con sus ayudas a la población desempleada, a las mujeres y también a las y los jóvenes con medidas judiciales.

Acción social

237 participantes / 7 profesionales

Participantes: 237

Personas desempleadas: 88

Inmigrantes: 49

Mujeres: 75

Otros: 25

Número de proyectos: 11

Personas contratadas: 7

Entidades financiadoras:

Comunidad de Madrid

Ministerio de Trabajo

ACCENTURE



Nuestra acción social se orienta, gracias a los apoyos de la Comunidad de Madrid, a las **personas desempleadas**. El trabajo con **Inmigrantes** es posible gracias al Gobierno de España. Las **mujeres** participan en proyectos promovidos por la Comunidad de Madrid.

Acción comunicativa

8 Eventos / 14 Podcast / 281 Twitter

Eventos organizados: 8

Podcast en Radio ECCA: 158

Seguidores Twitter: 281

Medios en alianza: 2



En Madrid vivimos con especial intensidad **la presentación del Proyecto Sintoniza con tu futuro, conARRMI**.

Para todo ello contamos con la visibilidad que nos dan Telemadrid y La Vanguardia.

Nuestra radio, en Madrid, se puede seguir tanto con el APP ECCA como conectando a:
<http://www2.radioecca.org/radio/online>.



ALICANTE MURCIA Y

Durante el curso 2018/19, **ECCA Murcia Alicante** inscribió en sus actuaciones a un total **2629** participantes. Con **18** profesionales se conforma el equipo liderado por **Rafael Bernad**. El coste total de **ECCA Murcia Alicante** fue de **445 213 €**.

Centro educativo

1866 participantes / 5 profesionales

Alumnado: **1884**

Formación Básica: **567**

Bachillerato: **44**

FPE: **398**

Aula Abierta: **857**

Profesionales: **5**

Centros de orientación: **15**

Municipios: **13**

Convenios colaboración: **4**

Personas que titularon:

GES: **17**

BACHILLERATO: **8**

Diplomas Aula Abierta: **503**

Diplomas FPE: **277**

Ayudas de gratuidad de materiales: **89 008 €**

El perfil más común en el alumnado es **mujer (67,31 %)** con una edad entre **35 y 55 años (48,35 %)** con origen en **España (72,57 %)**.

Nuestra prioridad es promover la formación reglada encaminada a una titulación oficial, porque **59 900** personas desempleadas en Murcia no tienen el GES. Del mismo modo, es un desafío llegar a la gente joven (**57,83 %** de nuestro alumnado tiene 34 años o menos) y acompañar a la población inmigrante (**21,09 %** con origen fuera de la Unión Europea).



Región de Murcia

La Región de Murcia apoya la actuación de ECCA de Murcia principalmente en materia de empleo, con la implicación del Servicio Regional de Empleo y en materia de igualdad con la implicación del Instituto Murciano de Acción Social.

Acción social

763 participantes / 13 profesionales

Participantes: 763

Personas desempleadas: 137

Menores y jóvenes: 306

Familias: 38

Migrantes: 49

Mujeres: 188

Otros: 20

Número de proyectos: 23

Personas contratadas: 13

Entidades financiadoras:

Comunidad de Murcia,

Ayuntamiento de Murcia,

Diputación de Alicante,

Ayuntamiento de Alicante,

Accenture

y Fundación Cajamurcia - Bankia.

Municipios: 13



Nuestra acción social se orienta, gracias a la Diputación de Alicante y al Ayuntamiento de Alicante, a las y los **jóvenes** alicantinos. Las **personas desempleadas** son una prioridad, gracias al trabajo de Accenture y el Servicio Regional de Empleo y Formación y a Accenture. El trabajo con **inmigrantes** es posible gracias al Gobierno de España. Las **mujeres** participan en proyectos promovidos por el Ayuntamiento de Alicante, la Comunidad de Murcia y la Fundación Cajamurcia.

Acción comunicativa

7 Eventos / 8 Podcast / 254 Twitter

Eventos organizados: 7

Podcast en Radio ECCA: 8

Seguidores Twitter: 246

Medios en alianza: 5

En Murcia vivimos con especial intensidad la **Apertura oficial del curso**. Del mismo modo fue muy interesante la **Cena Solidaria**.

Para todo ello contamos con el seguimiento de 7RM V, COPE Murcia, Onda Regional, La Verdad, La Opinión de Murcia.

Nuestra radio, en Murcia puede seguirse en <http://www2.radioecca.org/radio/online>

Cooperación ECCA

Memoria Estadística 2018-2019





Durante el curso 2018/19, **Cooperación ECCA** inscribió en sus actuaciones a un total **3485** participantes. El coste global de la cooperación ECCA es de **284 215 €**, en un total de tres países con **3** profesionales desplazados, **66** agentes locales y la gestión del área de Cooperación de la Subdirección de Acción Social de ECCA.

Nuestra cooperación se centra en la región del África Occidental y se encamina al empoderamiento de las mujeres con herramientas formativas.

Además de la cooperación tradicional en África Occidental, un proyecto MAC, de la Cooperación Transnacional de la Unión Europea, con un gasto de 43 623 €, nos permitió una amplia formación en Cabo Verde y en Canarias sobre temas medioambientales vinculados al agua.

Guinea Bissau

1 500 participantes / **29** profesionales
/ **134 485 €**

Participantes: **1500**

Contraparte local: **Dirección General de Alfabetización del Gobierno de Guinea Bissau.**

Otras entidades colaboradoras: **Escuelas, centros de salud, emisoras, parroquias.**

Centros de orientación: **22**

Personal expatriado: **1**

Monitores y agentes locales: **28**

Entidades financiadoras:

**Diputación de Badajoz
Ayuntamiento de Cáceres
Gobierno de Canarias
Cabildo de Gran Canaria
Cabildo de La Palma
Ayuntamiento de Teror
Ayuntamiento de Agüimes
FECAM
Secretariado Misión SJ
Colegio San Ignacio de Loyola**

En Guinea Bissau, las mujeres han incorporado prácticas de higiene que mejoran la salud de sus entornos. Del mismo modo, el aprendizaje de algunas técnicas de medicina preventiva o de actuación inmediata (por ejemplo, el uso de sueros para evitar la deshidratación) supone un impacto claro en la mejora de salud de las niñas y los niños.

Senegal

1000 participantes / 27 profesionales
/ 35 730 €

Participantes: 1000
 Contraparte local: **Red de Centros de Salud católicos**
 Otras entidades colaboradoras: **Radio local, ayuntamiento, centro de salud.**
 Centros de orientación: 22
 Personal expatriado: 1
 Monitores y agentes locales: 26
 Entidades financiadoras:
Secretariado de Misión SJ.

En el entorno de Sokone, en Senegal, la cooperación ECCA propicia la formación de mujeres en temas vinculados a la salud y la implicación de la administración local a través de los comités de salud de aldeas y barrios.

Mauritania

400 participantes/ 13 profesionales/ 38 898 €

Participantes: 400
 Contraparte local: **Hijas de la Caridad y Santé Global**
 Otras entidades colaboradoras: **Centros de salud, escuelas, una parroquia.**
 Centros de orientación: 10
 Personal expatriado: 1
 Monitores y agentes locales: 12
 Entidades financiadoras:
Secretariado de Misión SJ.

En Mauritania, con el apoyo de las Hijas de la Caridad y la Asociación Sante Global, la cooperación ECCA se centra en diversos barrios de Nuakchot, donde en cuatro lenguas locales formamos a mujeres que incorporan prácticas de higiene y prevención que mejora su salud, la de sus familias y la de su entorno.



Direcciones y Teléfonos

GRAN CANARIA

Centro zonal de Gáldar
C/ Caifa, s/n
(Casa de la Juventud)
Tfno.: 928 896 438

Centro zonal de Arucas
C/ Juan de Dios, nº 2
(Centro Parroquial)
Tfno.: 928 634 598

Centro zonal de Telde
C/ Campillo, s/n
Tfno.: 928 697 372

Centro zonal de Mesa y López
Avda. Mesa y López, 36
Tfno.: 902 312 212

Centro zonal de Escaleritas
Avda. de Escaleritas, 58, bajo
Tfno.: 902 312 212

Centro zonal La Aldea
C/ Real, 33
Tfno.: 928 793 128

Centro zonal de Vecindario
C/ Fernando Guanarteme, 27
Santa Lucía de Tirajana
Tfno.: 928 793 128

Centro zonal Maspalomas
C/ La Margarita, s/n
(Plaza Timanfaya)
Tfno.: 928 765 616

LA PALMA

Centro zonal Santa Cruz de La Palma
C/ Antonio Rodríguez López, 83
Tfno.: 922 414 444

Centro zonal Los Llanos de Aridane
C/ Ramón Pol, s/n
Tfno.: 922 401 006

LANZAROTE

Centro zonal de Arrecife
C/ Coronel Bens, 6, local bajo
Tfno.: 928 813 097

FUERTEVENTURA

Centro zonal de Puerto del Rosario
C/ Dr. Fleming, 1
Tfno.: 928 851 117

EL HIERRO

Centro zonal Valverde
C/ Asabanos, s/n
Tfno.: 922 550 888

LA GOMERA

Centro zonal San Sebastián
C/ Virgen de Guadalupe, 28, 1º
Tfno.: 922 871 253

TENERIFE

Centro zonal La Orotava
C/ San Agustín, 2
(Casa de la Cultura San Agustín)
Tfno.: 922 108 039

Centro zonal Santa Cruz de Tenerife
C/ Gumersindo Robayna Galván, 4
Tfno.: 922 231 911

Centro zonal La Laguna

C/ Benito Pérez Galdós, s/n
C.C. Las Madres
Tfno.: 922 100 980

Centro zonal Granadilla de Abona

C/ Calvario, 7. Edificio Almer
Tfno.: 922 771 656

PENÍNSULA

ANDALUCÍA

C/Andrés Bernáldez, 1 B - local
41005 Sevilla
Tfno.: 954546260

BADAJOS

C/ Corte de Peleas, 79
(Colegio Virgen de Guadalupe) 06009
Tfno.: 924 23 11 47 / 924 24 74 34

CÁCERES

Avda. Hernán Cortés, 2 Bj. 10004
Tfno.: 927 240102 / 927 211475

MURCIA

Condes de Barcelona, 5 - 1º. 30009
Tfno.: 968 219283

ALICANTE

Padre Arrupe s/n Edf. CESA .03016
Tfno.: 662393123

MADRID

C/ Geranios, 30 1ª Planta. 28029
Tfno.: 91 593 09 90

VIGO

C/ Velázquez Moreno 9, 1º 36201
Tfno.: 986 22 73 15

CORUÑA

C/ Bugallal Marchesi 9, baixo A 15008
Tfno.: 981 293 658

ORENSE

C/ Marcelo Macías 20, baixo 32005
Tfno.: 988 253 876

radioecca.org

902 312 212     



Confiar



radioecca.org
902 312 212

